申報

第二萬五千六百零九號
今日本報壹張
每份售國幣壹百伍拾圓
地址上海漢口路三〇九號 電報掛號六〇七八 電話九三二四四線
中華郵政特准掛號立券之報紙 總包登記

實施決戰各項方策
舉總力爭取勝利
日地方總監會議首相致詞

▲東京十七日中央社電 鈴木首相於十六日之地方總監會議席上致開會詞，力說敵人熾烈猛攻之下，一億國民應信賴統帥部萬全之準備，忍受一切困苦，集合總力，向完遂聖戰途上勇往邁進，希望各地方總監府昂揚國民士氣，挺身奮鬥，大意如下：

政府今後之方針，已於前次會議席上就其大要，對本土化成戰場後之國內施策，經加以精詳之檢討，大致已予決定，此實爲現時各施策之基本方針。第二期（三個月）之物資動員計劃，亦已決定適應之方策，諸君須盡全力，促其具體實現，以期萬無一失。政府前會決定將配給基準酌予調整，并爲適應國內入於戰場化情勢，而決定食糧對策。政府之施策，於無論如何之事態下，亦須具體實行不懈，以舉所期成果，以安定國民生活。切望諸位尤須留意此點，體念政府之意旨隨機應變，以確立適合地方態勢之方策。再自沖繩戰局以來，敵之空襲頓形激化，其中各地方中小都市之被害亦不在少數，對多數罹災者衷心表示同情。然對敵使寇本土企圖，必須信賴統帥部之萬全準備，忍受一切痛苦勇往邁進，以完遂聖戰。余并望諸位鼓舞不屈不撓奮鬥之國民諸員，共立於抗戰之最前綫，以求最後勝利。

保衛本土佈成堅陣
日陸海軍伺機擊敵

▲東京十七日中央社電 基地敵空軍之攻擊範圍內敵機動部隊此次出戰之目的，由其作戰之經過以觀，顯在對處於B29型之攻擊圈外之日本東北、北海道地區施行轟炸，實爲所謂計劃的轟炸日本全國，破壞其軍需及生產施設，同時企圖切斷日本之交通綫，頻繁於沿岸投下機雷，其行動殊堪注目。九州至關東之日本土，久已處於敵機B29型之行動圈內，最近九州更爲入沖繩陸海軍精銳對於敵之蠢動。七月以來，殆每日以中小型機來襲九州，又由硫黃基地出發之P51型亦繼續攻擊日本土，此次更派遣機動部隊出戰於B29型之攻擊圈外，企圖擴大轟炸範圍。十日以來，接近日本土之機動部隊，刻尚游弋於日本近海，故此後將出現於海域何方，殊難逆料，施行其砲擊轟炸，依然須加以警戒也。日本陸海軍精銳對於敵之蠢動，刻正隱忍待機，期作最有效確中之攻擊，使敵陷於不能再起之境。當此決戰之時機，以確保相當兵力，使用於電擊作戰法，最爲必要。

粵慈善機關 救濟空襲災民

▲廣州十七日中央社電 敵機連日濫炸市區民房，市民死傷至爲慘重。本市方便醫院善堂等大慈善機關，特於日前召集會議，討論救濟辦法，並即席通過發出宣言，向全國同胞及世界愛好和平之民族，呼籲請求予以阻止。

B29型機編隊 侵襲關東地區
茨城福島亦遭受轟炸

▲東京十七日中央社電 馬里亞納基地之B29型機約百九十架，自十六日下午十時半起，侵入日本土約四小時之久。其第一編隊約一百二十架，侵入京濱西南方，第二編隊七十架，侵入沼津、平塚、小田原、茅崎、計堂等地，對地上投下燒夷彈，因是上述各都市發生火災，迄十七晨已全部撲滅。

▲東京十七日中央社電 敵B29型機約三十架，於十六日下午十時半左右，侵入大分地區，對地上施行燒夷彈攻擊，致大分市及其附近發生火災，至十七日上午四時半左右完全撲滅。又敵B29型機約九十架，於十七日上午一時許，於桑名市附近投下燒夷彈，因之桑名市及其附近發生火災，迄當日拂曉全被撲滅。十六日晝間日軍對來襲東海地方之P51型加以邀擊，迄該日下午七時止，判明之戰果，計擊落七架，擊毀一架。

▲東京十七日中央社電 敵機動部隊之艦載機第一批約八十架，自十七日上午五時迄六時之間，第二批八十架，自六時起約歷一小時，主要對霞浦、土浦、水戶方面，第三批約二十架，由房總方面侵入，對機場及軍事設施，施行攻擊。

▲東京十七日中央社電 於十四十五兩日來襲東北北海道南部地區之敵機動部隊，於十七日六時左右，復以艦載機約八十架來襲東北地區，主要對茨城福島兩縣之軍事設施，加以攻擊，迄七時左右遁去。

擊毀東北區敵機 擊落毀廿五架

▲東京十七日中央社電 東北軍管區司令部十六日發表：十四日及十五日來襲東北地方之敵艦載機，前後共三百架，迄現在止業經判明之戰果，計擊落二十一架，擊毀四架。又據當局發表，釜石市遭敵艦砲射擊及轟炸後發生火災，受相當損害。又青函連絡船亦因遭敵機掃射，故有若干艘沉沒。

蕪保安隊 訓練班開學

▲蕪湖十七日中央社電 蕪保安隊爲提高士兵素質，特籌設保安隊訓練班，第一期受訓學員，業於十五日舉行開學典禮，正式開始訓練。

印迫切要求 重建自由

▲里斯本十七日中央社電 據此間聽悉：印度聯盟會秘書長受能，昨日向記者發表談話，略謂，「一繼要求釋放主要政治罪犯之後，我人之第二步行動，即爲『重建印度人民自由』。同時關於臨時政府亦應即刻予以恢復，一部份尚未釋放之政治犯，應即刻予以釋放，蓋將彼等禁錮在獄，實無公理可言。最近之西姆拉會議，即爲表現印度與回教徒間並無區別，區別唯存在於回教徒聯盟與其他各黨派之間。」

塔那底島 日軍掃蕩殘敵
峇市日軍施果敢突擊

▲南方前綫基地十七日中央社電 日軍爲期掃蕩塔那底島敵登陸軍，乃於十一日對該島北方調派兵力，獲得成功。同時更於西海岸壓制敵軍，於特塔德馬附近搜索大部敵軍，將其殲滅，現正繼續掃蕩殘敵中。迄現在經判明之戰果，計殺傷敵兵三百餘名，殲敵過半云。

▲西南太平洋基地十七日中央社電 峇厘巴板方面戰況，現在蘇馬林達公路上，敵以迫擊砲轟擊日軍陣地，但不甚激烈，其敵因於十一日遭日軍衝擊陣谷，其後方陣地及登陸處所，敵之汽車來往極忙，日軍仍繼續施行勇敢之突擊戰法。自敵登陸以來迄現在，日軍收獲之戰果如次：擊傷敵軍四千名，擊沉或擊毀艦船十八艘，炸破敵軍戰車五，戰車七，此外並鹵獲火砲極夥。

日佐藤大使 晤蘇外長

▲莫斯科十七日中央社電 日佐藤大使於本月十日，曾與蘇外委會次長洛恩夫斯基會見，繼於次（十一）日復與蘇外委長莫洛托夫會見。

社評
空襲聲中幾件要務

日昨本市又遭敵機空襲，敵方B二四及B二五型機約六十餘架，侵入市空，竟自雲上向數處投彈，致東北地區，有數處發生火災，該處爲平民麕集之區，故實際上遭受損害的，和上次城內三牌樓被炸時相同，完全是一般無辜的貧苦大衆。這是不能不使人痛心的事。但是，從這裏也可以得到一個啟示，就是敵機的來襲，並沒有目標可言，今後敵機隨時可來，今後敵彈隨處可投，所以全市居民，務必一致警備。除有保甲防空救護各負責方面，必須隨時保持勤員狀態，一有警報，立即準備出動之外，就是一般居民，也務須完整一切救火救傷等等必要的設備，以便必要時可立刻用以救已助人，此外如土井及防空壕之挖掘，公私防空設施之隨時檢點清理，各街所掘單人及公共防空壕內積水及積污之清除，晚間燈光之掩蔽等等，務須各自檢點，並互相勸導，以期萬一爲敵機投彈所中，也可以減少損害的程度。

因敵機空襲而使一般居民横遭無妄之災，這種盲目濫炸，徒然造成殘忍慘象，誠令人義憤填膺，而增敵愾之心。同時也是爲國家爲戰爭而犧牲，所以國家有特別救濟補助的規定，其間除了各公私機關團體對於空襲下死傷者，定有各別的撫恤補助辦法之外，其中就也有一部份指定爲臨時災害救濟經費。今後敵機空襲如更頻仍，平民所受損害亦必增加，這一筆的款就有很大的需用。同時，我們知道，尚有許多對救濟庫券雖已認購而尚未繳付的，希望大家趕速繳齊，爲公義與私德，都是不容再行遲緩了。

從目前時局來看，敵方顯有以沖繩島爲空軍基地，發動空中攻勢，由於本市已在其轟炸有效半徑以內，所以，今後敵機來襲之頻繁，是意想中事，爲了避免不必要的損害起見，凡是沒有留居上海之必要的，無論如何，總以早日疏散爲宜，特別是慈善救濟，文化教育機關及團體，其中慈善團體，早已指定疏散，而因種種托辭，延宕迄今，仍未實施疏散，使本市疏散工作，未能循序推進。其次，中等以上學校及專門學校，今後也不應留戀上海，應該儘速向四鄉及小城市疏散，爲了替國家社會保存元氣，爲了避免個人無謂的損害，我們希望各界領袖及早自動的推進疏散工作，其間有什麼困難，可以和本市疏散委員會進行協商，相信可以獲得相當的便利。

在空襲期間，我們必須再度向市民提出忠告，千萬不可無意識地登高瞭望或指手談笑，同時，今後敵機空襲不免頻繁，我們固然毋庸驚惶，不過，市場謠言，經市儈奸商之傳播，以圖乘機抬高物價，不可不嚴密防制，希望當局隨時注意，有效防制，對於空襲時間犯罪行爲，政府早已定有法令，尤當嚴格執行。

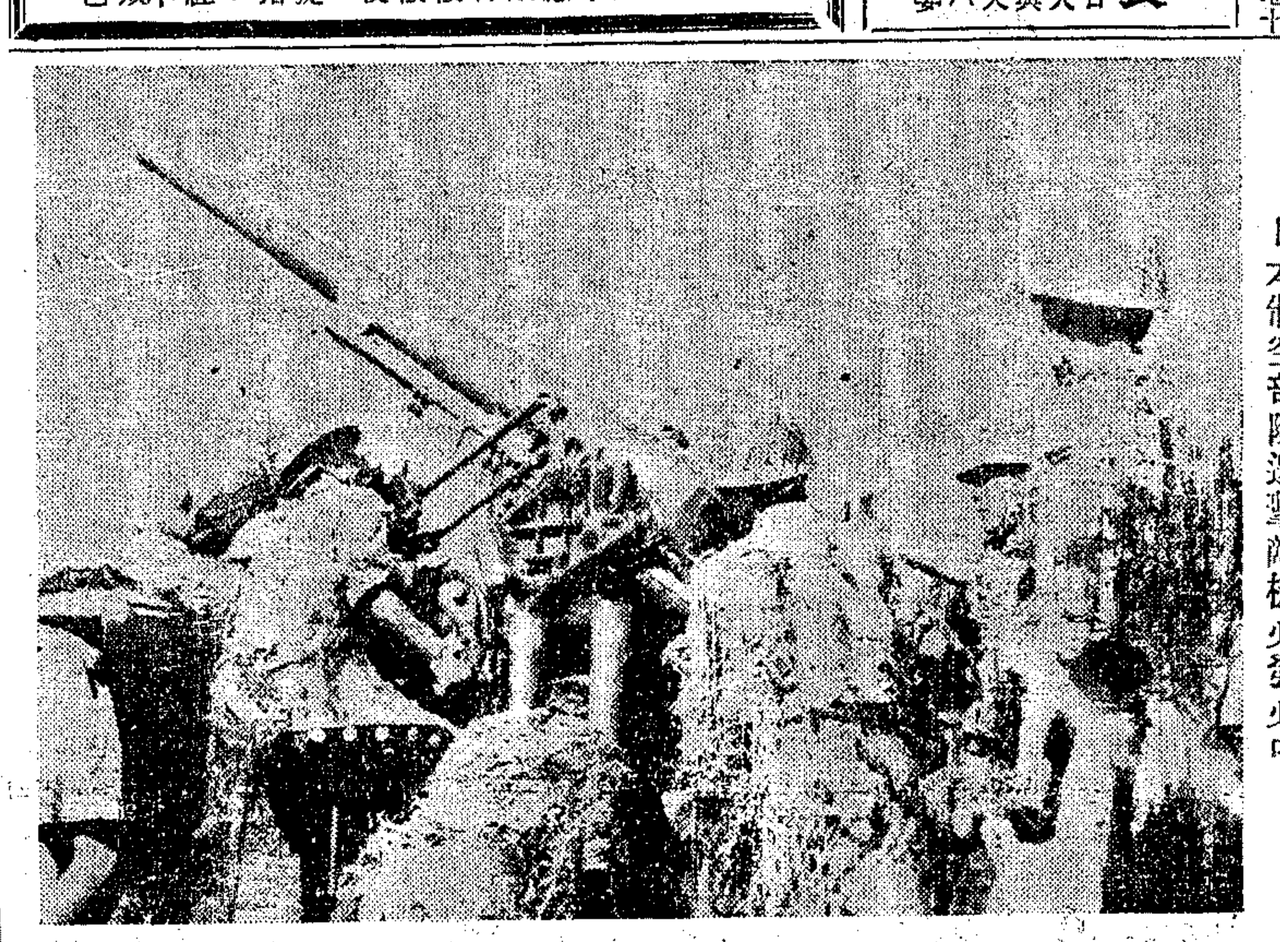

日本制空部隊邀擊敵機必發必中

英美蘇渝 對東亞問題
意見互相矛盾

▲中央社訊 據滬市方面消息：此次宋子文遄赴莫斯科，於六月三十日到達該地，至七月十四日離蘇返渝，其間逗留二星期，與史太林會見六次交換意見，終未獲得圓滿解決。惟據蘇渝之聯合聲明所稱，史宋不久將重行會談，目前各方面則傳稱待三星期後始能實現。雖據綜合各方消息，其實則毫無具體結論，試觀蘇聯與渝政權所抱之世界觀念迥然不同，且雙方意見參差對立，今次宋子文赴莫斯科之任務，實際應美國之要求而確定成行者，以期對東亞問題向蘇聯有所試探。擬於十六日在柏林舉行之三國會議，以共同討論東亞問題，故重慶派遣宋子文赴莫斯科，以協調蘇聯對東亞之態度。蘇渝雙方在原則上對東亞之意見不同，在渝方意見，至今終不願蘇聯參加太平洋戰爭，如蘇聯參加，則今後蘇軍即將開入中國領土，而美國對渝方意見雖屬同，惟不同者厭嫌求太平洋戰爭迅即解決。渝方表示則希望延長戰爭，以保存本身實力，據蔣介石所稱在目前頗感困難，以太平洋戰爭愈持久，則日美兩國實力越銳落，則美國對渝方之壓迫自當逐漸改變轉化，對將來之重慶自益爲有利。故蔣介石對美國態度一味敷衍，以保持實力。在蘇聯方面自歐戰結束後，因過去損失頗鉅，故不願向東亞出兵，解決太平洋戰爭，表示太平洋戰事愈久，則對蘇亦有利。在美國側弱實力之擴充，則可謀本身實力之擴充，一方面在發言權上尤可強硬，故美蘇渝以及英國之意見各懷巨測，且矛盾百出，因此宋子文此次赴莫斯科之折衝，殊難如願以償，不能一時解決。

延安人民大會 召開準委會

▲中央社訊 延安政權爲與國民黨主持之國民大會對抗起見，前曾決定獨自召開延安人民大會。現據延安廣播，十三日上午九時，延安已於黨部會議室召開人民大會之準備委員會，出席者計有軍部、勞動者、學生、教育機關、青年婦女、新聞記者、文人、醫生、及其他各界代表約百十六名。延安雖未派員出席國民參政會，但參政員仍然保持，而將來如能樹立聯合政府，延安方面必將推戴蔣介石充任主席。

董必武在美 發表談話

▲廣州十七日中央社電 據重慶廣播，滯留在美國之舊金山會議延安代表董必武，頃會見合衆社記者，就成立聯合政府等問題，發表談話如次：渝國府中國戰後，如採取一黨專政制度，必將發生內亂，若成立民主之聯合政府，則內亂尚能避免。現延禁者。

義「愛國分子」 團體被解散

▲百倫十七日中央社電 據北義方面消息：義大利反對法西斯黨之「愛國分子」團體，業於昨日正式被解散。然在義大利南部如卡拉勃林山區等地，猶有少數團體活動，並以「反法西斯主義」爲名，仍堅持不受解散，有數團竟攻擊監獄及獄內之彼禁者。

英美兩領袖舉行 非正式會談
開會前漫遊柏林一週
目睹戰跡 觸景生情

▲瑞典京城十七日中央社電 據柏林方面傳出消息：邱吉爾首相與特魯門氏，於昨日在波茨坦舉行一次非正式會談，同時英美兩國高級參謀人員亦於該處集合，作首次聚談。然關於史太林元帥之是否已在柏林，目前尚無官方證實消息。特魯曼總統於前日在一隊武裝軍士之保護下，漫遊柏林，渠會參觀勃倫頓堡門之廢墟及林頓大街後，渠又往威爾姆斯特拉斯之希特勒辦公署，特氏所經過之道上，戒備森嚴。邱吉爾首相於昨日亦於柏林城作一週巡之巡禮後，即偕同外相艾登前往遊覽，彼等於勃倫頓堡門附近，邱氏自乘軍車抵達波茨坦，彼等於勃倫頓堡門前受該處柏林蘇聯軍事政府之齊柯拉包托夫將軍之歡迎，邱氏等至德國總理府參觀，次至希特勒辦公署，渠等由蘇聯守衛引導入內，見總理府之禮堂巍峨，然均遭火所焚燬。彼等復至希特勒之書室及宴客廳，艾登外相不禁觸景生情，憶及於一九三五年時曾與希特勒元首同餐於宴客廳內，彼等繼入希特勒著名之地下室參觀，邱氏興趣極濃厚。

三頭會談 內容推測

▲里斯本十七日中央社電 關於三頭會談如何決定處理歐洲戰後及其他各案，各方臆測紛紜。頃綜合英美各種情報，其討論中心，大體爲下列各點：㈠「處理德意志案」，據倫敦時報之華盛頓訊，美總統似有擬成立英美蘇三國協定，其次加入法國之四國協定，再成立暫定及長久兩種處理方法之意。第一，爲欲現美軍進駐地帶實施之，以十年至五年爲期，第二，爲實行恆久和平體制，其內容雖尚不明，然似此使德國不能復興爲要點。㈡「建設歐洲新秩序」，據紐約郵報特派員報道稱，會議之主要目的有三，第一，根據大西洋憲章之原則，確立歐洲新秩序，第二，確定新歐洲國境綫，第三，以波茨坦會議爲準備和平會議，以鞏固其基礎之工作。又路透社華盛頓電，則謂有關新解放地域及舊軸心衛星國之政治經濟問題，尤以民主主義體制問題，乃處理戰後及樹立新秩序之要點。㈢「地中海及巴爾幹問題」巴爾幹各國國境紛爭，有關於英蘇兩國利害之現實問題，故似將就此協議何種處理方法。㈣「東亞問題」一據每日郵報路透社電稱，一般多認爲於三頭會談席上，將以太平洋戰局及史太林與宋子文會議經過等作爲議題，三國代表率領軍事最高首腦者參加會議之事實，乃爲此種觀測之根據，而各報均一致重視蘇聯之立場。

▲蘇黎世十七日中央社電 三頭會談除討論德佔領地之共同統治方式外，並將檢討賠償問題。據英國消息靈通人士觀測，賠償額一項達二百億元，此恐不以現金付償而以勞力代之，據言蘇聯爲戰後復興，曾要求之勞力達二百萬人。此外東亞問題亦當爲議題之一，因蘇聯對於東亞問題現正關注異常也。

鮑斯廣播

▲昭南十七日中央社電 自由印度臨時政府主席鮑斯氏，十五日就西姆拉會議決裂一事，於昭南對印度國內廣播稱，印度方面對老奸巨滑之英國提案，敢加反抗，實爲獨立運動及爲印度全體與爲余個人所極應欣慶者也。同時此次會議派指導者所表示之民會議曾全部通過國態度，但爲顧及將來計，實有再加檢討與反省之必要。㈠自此次華維爾提案以來，會議派內之尼赫魯等一黨，其最先即對英國獻媚，實屬遺憾，尤以稱讚英國及華維爾之誠意，實爲無謂之至，可謂爲自動放棄三年前吾等之誓言。然觀甘地翁之堅定態度，則值得欽佩。㈡關於激實行主義一點，當以回教聯盟之翠那方面爲最正確者。按翠那爲實現使回印兩教徒分野之理想，會顯示最正當之態度，然會議派之一部領袖，錯認華維爾有與會議派立於同等地位，不然英國絕不與吾等發生此密切關係，若渠等未攻擊及此點，則無充任會議派領袖之資格。因此結果，翠那於西姆拉會議有愈增種種可能，反之，會議派則已失其威信，恐將招致今後對英抗爭之種種不利。會議派之活動，由印度獨立鬥爭之情勢上觀察，大體原極有利，然竟不自省察，反而自陷於打破昔日空言之境界，其無定見可知，今後此種態度，當須加以改新。㈢將來於西姆拉會議等席上，會議派無與他派同席之必要，蓋所謂和平會議者，本爲意志相投之同志會議也，與英國抗爭者，非回教聯盟而係會議派，因回教聯盟爲地主資本家勢力之運動，不過欲由英國人操縱下保持其權威而已，惟有會議派之運動，方可謂爲印度國民之真正運動云云。

托爾斯泰博物館 遷回莫斯科
文豪遺物公開展覽

▲中央社訊 據塔斯社莫斯科訊：托爾斯泰博物館，已自西比里亞之托姆斯克城遷回莫斯科，不久即將開放。該博物館已收集約一百萬件有價值之展覽品，其中包括托爾斯泰特殊之文稿，譯成歐洲與東方三十六種語言之珍本，大作家之手稿，及其他人所有物、私人信件，以及由俄國藝術大師所繪圖畫彫刻造像，表現托爾斯泰一生各時代之姿態，博物館員正進行大規模調查研究工作，彼等已先後出版二十二種書籍，與許多有關托爾斯泰的有趣文章。此次才作家之孫女沙菲亞・托爾斯泰耶（年已四十五歲）爲博物館館長，丈夫爲俄羅斯著名詩人葉賽寧。

在第一總中，懸有作家的父親尼哥萊・托爾斯泰爵士遺像，托爾斯泰的祖父尼哥萊・伏爾康斯基王子與其母親之遺像。有幾件家庭的遺物，特別有興趣，托爾斯泰父親之戒指，托爾斯泰家庭之紋印，古典鼻烟匣等等，托爾斯泰和他夫人的通信，成爲家庭文庫中的一部份。參觀者並可見到托爾斯泰致沙菲亞・貝爾斯的情書，托爾斯泰夫人的日記，以及在一八六四年致她夫人的信件等等。另一廳專門展覽托爾斯泰在克里米亞戰爭中充任士兵和詩人的情形，在遺物中，有由他的朋友隣杜於一八五二年在高加索贈給他的托爾斯泰自己的馬刀，二個久經年代而變成暗淡的聖喬治獎章，卡之役中所作的一首滑稽短歌，有五萬封至英國、法國、瑞典、希臘、波蘭及中國等許多國家寄來的信件。

浙省府 整頓稅收

▲杭州十七日中央社電 浙省各種稅款，爲省庫收入大宗，財政應在不增加人民負担之原則下，充裕稅源，決定整頓營業稅，實行公開比額，澈底調查及廢除捐成辦法。

旅行通訊 南匯近貌
藍彧

縣治交通

南匯縣城，建於明洪武十九年，周圍約三里許。東南濱東海，西南接奉賢，北通川沙，西北毘鄰申江海岸，地當長江要衝。

由上海到南匯的交通，先乘上南路的小火車抵達周浦，上南路之終點，再換乘周南公路，無公共汽車，每日有一民營之卡車充代，時間不一定，乘客須預先在車站旁等候，否則只有乘小汽車，車費超過卡車一倍以上。水路有南家內河輪行駛，沿途治安，較陸上爲遜。到川沙後有南川南奉三幹綫，路面不平，治安欠佳，常車輛不敢輕易深入。該縣計分八區，二十九鎮，八十六鄉，合計有十二萬五千八百三十五戶，五十二萬二千九百人，可謂爲上海市之首縣。

商市景況

在南匯之房屋，被破壞者頗多，有毀於炸彈，有爲務民拆賣，以北門一帶，最爲荒涼。戰前的縣政府，要算是頂好的建築了，現成了一片廢場，改作了運動場之用，當日的盛況，只能在憶想中得之。

以言商業，南匯雖是縣垣，却遠不如周浦，全市無規模可觀之商店，街衢亦至狹窄，近來以營業消淡，同時各項苛雜供應繁重，商民無力維持，乃因此歇業者頗多。這些商業中，以飯館及旅館業最慘，飯館業在中晚二市，幾乎門可羅雀，而其售價，比上海尤爲高昂。旅館業僅有南匯新及東雅等三家，設備簡陋。

金融現象

金融業有六七家，因受環境影響，改變經營方式，都從反常方面求收入，一壁發行本票，一壁做着高利貸及貼現。在營業上看來，這些金融業定可獲致厚利，實則不然，他們也有很深的隱痛。據一金融業負責人告記者：在表面上，金融業是可以獲利的，然而在暗底裏，却有許多强迫誘支者，這些誘支者，先以極少數的款項開立戶頭，隔一個時期，便開出一筆相當數目的支票，派人提取，倚仗着特殊勢力，使金融業不得不忍痛兌付。所以這些金融業，儘管挖空心思幹着非法的勾當，而結果等於白忙，可是，羊毛出在羊身上，最吃虧的還是一般被剝削者。

另外尚有一種現象，便是在市上常可見到一種遠期支票，此類遠期支票，有的是當地行莊，有的竟是在上海，時期差一兩個月是不算希奇的，發行的主人，大抵是那般誘支者，他們到街坊上購物，經常給支票一紙，餘下的零頭，尚須叫店家找還。這些支票既不能向行莊兌現，收到後又不能通用，這樣的兩受損失，自然是店家祇有自認晦氣了。在這裏姑舉一個例子，現當地燃料十分缺乏，但是在四鄉，柴草却異常充斥，爲什麼不輸運至該處呢，一言以蔽之：就是因爲柴販商會吃了遠期支票之虧。

田賦征收

該縣之田賦，計分圍田及圍田兩種，城廂以西爲圍田，城廂以東爲圍田，此外猶有灶課地及蘆課地等區別，合計全縣農田，共有一百二十七萬八千餘畝。農作物方面，往年以棉花爲大宗，嗣因棉花價格不及食米，故農戶均改營稻作。據當地老農談，在戰前一擔棉花，可抵米一擔半，現在一擔棉花之售價，爲二十五萬，不及米之半數，而棉花之施肥並不亞於稻作。按農家農業收成，大致戰前米爲三成，棉爲六成，雜糧一成；現米爲六成，棉爲二成，雜糧爲二成。

田賦之開征，自六月份起，改爲實物徵收，先徵十分之三，因農戶積穀無多，故暫先以小麥代替，計麥四十斤，合米一斗，每戶先徵十三斤，由指定之四家糧號代收。完賦的方式，係由農戶將實物自動繳代征處，這辦法固良佳，可免鄉保長中飽，但鄉保諸公欠良，萬一途中被劫，農民不獨徒勞往返，並且要再多一層的負担，據記者叩詢當地耆老，以彼等之意見，最好在各鄉遍設代徵處，既可便利農戶，那可事半功倍。

教育慈善

在當地之學校，以市立五中較有成績，過去爲一天主堂，鐘樓高聳雲際。全縣計有縣立師範一所，中學二所，完全小學二十三所，最近專員公署擬成立一南川中奉四縣聯合中學，校址大約設於該縣周浦鎮，正在籌辦之中。

民教館在中山公園，綠蔭叢中，可望建築壯麗之中山紀念堂，堂之正中，懸有林故主席「典型仰止」的扁額，民教館即設在中山堂內。由於經費缺乏，現僅有報紙一二份可供閱覽。該館謝館長，另主辦有八開小型五日刊一張，以地方新聞爲特色，行銷轄境。當地縣府，爲繁榮市面，新近在新場招得一紹興戲旅行劇團，假中山堂演唱，除門票收入之外，縣府每日另貼食米一斗。

談到慈善事業，最引爲遺憾的是救濟院，該院已具悠久歷史，收容老弱婦孺有二百餘人，平時經費係靠公款收入，計有公田數萬畝，分散各鄉，事變以還，鄉區情形複雜，田租之收入，年復減少，過去尚可勉力維持，比來各項物價猛漲，主事者支撑乏術，遂不得不陷於停頓，現在這批難民，均流落街頭，嗷嗷待哺，厥狀至慘。

物價一斑

記者一行抵南匯時，是七月一日，當時米價爲六十七萬，油八千五百元，肉四千餘元，鹽一千餘元。日用品以外，其他亦較上海爲高，以飯館而言，普通一菜，在七千元以上，白飯一小碗售二千元，一人吃三碗，半湯半菜一隻，即須達一萬餘元，加上捐稅小賬，可以想見，而此一餐，比上海的所謂「衛生快餐」，並不見得高明。尤有一奇事，那便是理髮一次要八千元，可謂聞所未聞。縫工是以米價爲標準的，製長衣一件，需米九斤，合時價達三萬餘。當有一縣府科員，戲謂記者：彼一月收入，爲區區一萬八千元，縱得免費配給布疋，區區一萬八千元，也不够縫製一件短衫的工錢。這雖是取笑，但足徵公務員的待遇實在太少，物價實在太高了。

中央儲備銀行總行通告
本行自即日起發行三十三年版灰綠色壹萬圓券，乙種正面中央印國父遺像，上端左右印紅色券號，下端左右分印本行總裁副總裁簽字，背面中央印國父陵墓圖形，下端左右分印壹萬圓字樣，此項新券與本行已發行之各種鈔券一律通用，特此通告。

永豐商業銀行公告
本行奉令將所有客戶存款即日起辦理停業登記，任客提取，特此公告。

上海中國國貨公司緊要公告
本公司自即日起至廿五日止因整理商場暫停營業，并自廿六日起照常營業，營業時間改爲上午十一時起至下午五時止，特此公告。

SMART 司麥脫
新光 新光內衣染織廠出品
新光襯衫 領帶 顏雅 潔牢 細
新光標準內衣染織整理廠 股份有限公司出品

上海恒大錢莊股份有限公司召集新舊股東會通告

世界地產建築公司謝啓

良產廉售 徵店面

功效迅速勝奎寧 瘧疾定 MALADIN 撲滅瘧疾 靈驗最速
新亞藥廠化學研究所製造 新亞藥廠發行

寫字間出讓

東華貿易公司啓事

中國生化製藥廠啓事

新普花散 NEO-SYPHA 淋病特效聖藥 嘉寶藥廠總經理

福建名菜 新的口味 新的嘗試
今日起開始獻客
四姊妹咖啡館 電話三九三三五

源源工程行 Tel. 86114 沙濾 深濾 防空 井

鷓鴣菜 治小孩疰夏

上海瘋人院

防癆X光檢查

中法大學藥學專修科招生
大同大學附中招生
復旦實驗中學招生
民立中學招生
樂遠中學招生
新亞中學招生
致遠中學招生
樂群模範中學招生
挽瀾中學招生
光夏中小學聯合招生
景德小學招生
儲能中小學招生
費生免費
中國小學
常州文明小學
勵志中學
上海女中暨小學招生
新本女中招生
務光女中招生
濱海新人中學招生
中國紅十字會第一醫院附設高級護士職業學校招生

久昌香煙 話高價徵求 60950 聽頭 電勿論多少

中華門香煙 到處有售

CCC 申光化學廠出品
Ammonium Thiocyanate
N-Butyl Alcohol
Calcium Lacatate
Isoamyl Alcohol
Glucose-D
Lacquer Thinner（噴漆香水）
Tel 60491

金剛公司啟事
自即日起本公司營業時間更訂如後
上午九時半至十二時
下午二時半至六時
敬希顧客注意爲荷

上海論壇 即將出版

飛馬牌 汗衫 棉織廠出品

龍門老牌 汗衫 紗襪

鑽石珠寶 高價收買 寶興首飾商店

今有良藥秘方 肺病生路 補肺露 探芝堂

敵機六十餘架 昨兩度襲滬
盲炸住宅區死傷平民數百人

上海日陸海軍報道部於昨（十七）日下午二時三十分發表：七月十七日下午一時許，有敵機B24及B25型約六十四架侵入上海地區，自高層上空向數處投彈後，逃逸無蹤，我方損害極微。

（又訊）此次敵機轟炸地區，均屬不重要之處，大多數為平民區域，死傷約數百人，並有若干地區係投擲燒夷彈，詳情正調查中。

空襲經過 敵機於十七日空襲本市之狀況如次：第一次來襲敵機，下午一時五分由東方侵入本市區，於一時三十一分向北方退去，總數B24型及B25型約計五十架。第二次來襲敵機，下午一時三十五分由東方侵入本市區，於一時五十一分向北方退去，總數B24型及B25型十餘架。兩次均由雲上向本市東北部之市民密集地區投彈盲炸，即有數處發生火災，迄三十分鐘後，全部概經撲滅，軍事施設殆未受損害，民房被破壞者達三百餘家，截止目前，查明死者約三百人，重傷者約百二十人，輕傷者約四百人，罹害者總數恐超過一千人。

邀擊戰鬥 昨日下午一時零五分，敵機對本市區大舉盲炸，由雲層投彈，是日先因敵機數度飛來偵察，故早已察知敵機企圖蠢動，我方之防空準備從容而固。果於是時敵機來襲，飛行極高，機身隱於雲中，由其機影判明係B24型與B25型機，架數約四五十架，由東向西橫過本市區東北部，我方防空砲火猛烈轟射，敵機為避免中彈，即行向北部遁走，日邀擊戰鬥機亦起而追逐。其後一時三十五分，敵機再度來襲，實行波狀攻擊，而停泊江上之日艦即向之發砲，地上砲火亦猛烈放射，邀擊陣之砲火至為熾烈，敵機徒殺戮無辜平民，下午一時五十一分倉惶向西方遁去。

傷者治療 昨日敵機來襲本市東區，當時市民中之受盲炸而罹害者，均經防空當局送往各有關醫院治療中。凡此等傷害病者之家族須於今（十八）日下午三時，前往接收，茲錄負傷者及屍體收容場所於后：㊀楊樹浦周家嘴路滬東醫院，㊁老靶子路（武進路）上海療養院，㊂提籃橋公平路唐山路收容所。

二千萬元空頭支票 詐欺財物破案
老閘分局拘獲歹徒法辦

自本市現鈔不敷應市後，滬市上，同時支票付賬之風亦熾，以致偽造塗改撥款單及本票之案，亦隨之迭起，業經警務當局，一再破案，拘獲罪犯法辦。茲悉老閘分局又破獲一歹徒，以空頭支票詐欺達二千餘萬之鉅案，被害者達數十餘家，罪犯李阿富、翟達、許敏等三人，均已先後拘獲歸案。茲將詳情分誌於后：

利用舞女 假充闊客 有歹徒李阿富、翟達、許敏等三人，前曾犯詐欺等案被判刑，自刑滿出獄後，無所事事，即在南黃陂路新都公寓開二十一號房間借寓，企圖使用空頭支票，欺詐財物，故在棉布銀行及寶源錢莊分別開立往來戶頭，領有支票簿三本，在外無論購物飲食，均濫開支票。會有大滬舞廳舞女王德華、萬秋霞、鄭雪芳，亦借寓於該寓二十二號房間，即和王萬等攀談，以至相識，繼而百般引誘，均入其圈套，乃於七月十一日，李阿富、翟達、許敏偕同王萬鄭等三舞女，自新都公寓至大中華咖啡館飲咖啡，飲畢開發支票付賬，繼而至康樂酒家進晚餐，再至伊文泰夜總會跳舞，最後至群生飯店闢室付賬，均簽支票。

汽車兜風 騙取物品 翌晨七時許，雇得雲飛汽車公司出差汽車兜風，先至龍華，在龍華廟門外，以支票購買桃子後，即命車夫開回上海，至洛陽路大新百貨商店，以支票購買香港衫，及女用化粧品等達六十餘萬元，再登車至華山路榮康酒家進膳，繼至正陽路金虎皮鞋公司購買女皮鞋五雙，至新橋弄壽昌雨衣公司購買雨衣八件，值二百餘萬元，再至金門服裝公司買大衣三件，繼而至外灘華懋飯店闢室三三八號房間，將所有物件如數放入房間後，登車至亨得利購得手錶三只，價值一百八十五萬元，以上均以支票付帳。至四時許，共入新華酒樓進餐，當場付車夫車租五十三萬元支票小賬十八萬元支票各一張命去。在新雅共吃賬十三萬三千七百二十元，當由李阿富又開寶源錢莊支票十五萬元付賬被拒，致起衝突，李阿富、許敏見勢不佳，先偕商秋霞、鄭雪芳逸去，當由該酒樓侍役報告賬房，將翟達、王德華扭至老閘分局報告，由第三股主任命衛佐張闓、警長劉宗桐、沈志明等偵查，供出前情，並四出偵查，在大江南旅館五六五號，將其餘各犯李阿富、許敏及被利用之舞女商秋霞、鄭雪芳拘獲，並將該日騙得之物，全部抄獲。

被害商號 向局報告 據李犯供出使用支票之商號，除上述各商號外，尚以棉布銀行支票向各……

滬東北被炸區一瞥

其昌

昨天下午一時許，敵機六十餘架次，侵入本市上空，濫施轟炸，這一次受災地區尤以滬東北為最重，有好幾條街道都被波及，死傷的人數還沒有統計，除了一部份為普善山莊運走外，重傷約數百人。記者到達厚生等醫院的時候，還有數十具屍首排列在人行道上，任他們的親族前去認領。可以說是平民受禍最大的一次。

在某一個十字路口有着許多飯攤，點心攤，大餅攤，瓜果攤，這正是中午吃飯的時候，一些苦力們正在進餐，或是略作片刻休息，然而一剎那炸彈正落在這裏，就完全同歸於盡了，像這樣不明不白死掉的就有好幾十個。

這些死傷的人幾乎完全是平民，這次受災地區也都是以商店和住宅佔多數，從那些破碎了的招牌上還能依稀看出是烟紙店，鞋帽店，雜貨店，文具店，浴室，旅館，飯店，糧食店等等。彷彿在極短的時間之前，還是一條熙熙攘攘的繁華街道，而現在卻烟塵迷漫，房屋東倒西歪的破損不堪了。

除了馬路上一個個血肉模糊的屍體外，更有一大片一大片的濃厚的血跡，殺人的凶器，被埋在瓦礫和木料下面後活埋的人也還不知有多少。在靠近人行道旁的還比較容易發現，記者在出事四小時後還看見一個人被從磚堆裏拖出，傷並不十分重，假如能早一些被發現，也許還不至於死掉！

中國人和猶太人的救災人員是頗夠努力的，在烈火逼人的路上瓦礫上奔走着，見義勇為而進行救護工作。受傷者躺在卡車上，人力車上，擔架上被送到各處去急救。在空的擔架上幾乎都染滿了斑斑的血痕，有的甚至於一大片血液還在帆布上搖蕩。

全家都死亡了的，在此次空襲中，大概也很不少。有個人聽說這一帶被炸，特地趕來探望一家親戚，但是當這人好容易辨認出那些家所在時，只看到些破磚亂瓦了。問了問旁邊的人，才知道這家兩個重傷的人已被送到一家醫院去了。

由於這次空襲受災的慘重和範圍之廣，我們覺得必須加強防空知識的訓練，和救災救護的技術訓練，以及對災區災民廣泛的救濟工作。尤其重要的，是希望市民趕緊疏散，以免不必要的死傷和損失。

被毀之民房一角　流離失所之災民

行莊客戶票據 將收隔日賬
銀錢業定期一致實行

本市銀錢兩業各會員行莊，曾以收受票據日益增加，於市中心區之各行莊，交換及轉賬手續，殊感困難，即倡議實行收受隔日票據，以資救濟，經銀錢兩業公會商議，此事經各業表示一致意見，大致不久可望實行，所云日交換，此事經公會研議，現悉經錢業正式通告，按此辦法，兩業各銀行錢莊，收到客戶所有票據，已自行著手辦理收隔日賬，即無形間已成為定期於二十日實行，當日收入票據，隔日辦理交換，而收隔日賬。客戶存入當日票據，但須通知客戶，銀錢業將於本月二十日起，一致實行收隔日賬一節，記者以此事分向銀錢業方面探詢，據云：票據存入收隔日賬，各行莊多已自動實行。

票據交換 上月統計 本市銀行業聯合準備委員會，頃發表本年六月份一日起至三十日止票據交換數字如下：㊀交換票據四九七，六六三，八二五，一〇〇，〇〇〇，〇〇〇，付款者三二七，三三八，一四二，七〇〇，〇〇〇。㊁代收票據(甲)交換銀行付款者一〇五，九三三，一八四，三〇〇，〇〇〇，(乙)外埠銀行付款者二〇〇，〇〇〇。(丙)往來銀行付款者二六六，九八八，八七二，五一二，五三五，合計六九九，五三八，七七二，八一一，五五，總計一，一三〇，九七二，〇一五。按銀聯會代收票據，原有錢業會員錢莊付款票據數字一項，但自六月份起，業由錢業聯庫自行處理，故銀聯會向例之數字已予取銷。

舞場提早營業 將受懲處

市警察局對於舞場之營業時間，規定於每日下午五時至晚十一時半止，（五時至七時為茶舞，八時至十一時半為晚舞）。惟近來一般舞廳竟罔顧法令，擅提早營業，每日下午二時至五時亦舉行茶舞，殊屬非是，故經第一處行政科飭令取締禁止茶室舞會，如違當予從嚴懲處，並令各分局查禁，至於咖啡館於上開時間內亦禁止跳舞。

蓬萊警局長接事 蓬萊路警察分局新任分局長任克夷一，已於昨日正式到局視事，辦理移交後，即召集各股主任及全體警察訓話。

朦領特配米 一校長受懲處

南市民國路私立勤志小學，校長楊雅秋，化名楊志英，虛報教員人數，朦領特配米，及平價米，使他扣發，經該校教員寇秀英、李覺民等，向教育局告發後，該校長竟借端報復，將該教員李覺民控告於上海地方法院，教育局據此項情形，一面派員密查，一面呈報市府，當奉令將該校長予以懲處，現教育局已令飭該校校董會將校長楊雅秋予以撤換，以整學風，同時並嚴限該校長將所領之不法配米，全部繳還外，至侵蝕特配米，逐向經濟局……

核定價格 牙粉彈花

本市物價評議委員會，繼續核定牙粉及彈花價格，無敵牌五十CC牙粉每包二百元，棉花運彈工每市斤一萬二千元正，除已指令該業切實遵照外，并函請警察局第四處轉飭各分隊嚴厲執行。

配給香烟 本市縣警

本市連絡部，為鼓勵各縣警察服務精神起見，特以連絡部立場，逕向日本大使館請求按月配給香烟，經再三努力，已獲允許。茲聞六月份配給香烟名為同福牌，總數共計四十五萬枝，於日前由該部港水科長轉知縣政管理處，當由市府總務科代辦配給，價共計一百二十六萬元，另車資三萬元，如數領回。按此項香烟，每枝平均價值為二元八角七分，除各縣警察香烟，依照連絡部原送清單每人配給一百五十枝，七縣警局共計三十七萬一千二百五十枝外，尚多餘七萬八千七百五十枝，經縣警處簽奉市府批准，平均分配各縣縣政府配給所屬各員役，每縣平均分配總數為一萬二千二百八十七枝。現已由該處分令所屬各縣政府及警察局，從速備款派員來府請領分發具報，並嚴飭不得有絲毫剋扣情事。

不塡特稅發票 各商店受罰

本市商店對於財政局制定之代徵營業特稅使用發票規則，不遵照辦理，經查出處罰者，有萬萬餘之多。茲又經該局監察科派員調查各商店是否遵章使用發票，結果查得湖北路一二八號大昌烟行等三十家，雖已購有特稅發票，並不塡給顧客，實有故意偷稅之嫌。又靜安寺路七五五號開利公司等二十家，使用未經該局蓋印之自備發票，亦有逃稅之嫌，以上各家均經財政局按情節輕重，分別處罰。

金證券市況 昨日金證券市場開盤後，承上日漲勢，繼續上升，至中午漲勢轉弱，但收盤仍較上日為高。茲誌價格如左：到期券，五百六十萬元，較上日漲七十三萬元，四期券，五百六十五萬元，較上日漲七十五萬元。

簡訊

◉大批食鹽月內將到 昨據鹽業方面消息，關於該業前採辦之海鹽，因運輸問題致迄未抵埠，現以交通工具已設法就緒，是故該批食鹽約於本月內即可運來，其數量達兩萬萬餘擔之譜。

◉銀行業公會改選 本市銀行業同業公會第二屆理監事，任期於本年六月底屆滿，經六月二十八日召集會員常會改選結果，原有理監事仍連選聯任。七月十一日第三屆理監事首次會議，照章選舉常務理事，當選出吳震修、唐壽民、朱如堂、葉扶霄、朱博泉為常務理事，並互選朱博泉任理事長，即日就職。

◉祥生雨衣廠出品 BHB雙馬牌雨衣問世後，出品優良，有口皆碑，以故行銷全國，而滬上仕女尤喜愛着，頗合經濟原則。

◉大雅樓龍文齋店發行 出版「現代社交禮節」一書，詳載關於訪客，宴會，行路，乘坐舟車，應送女賓等各項禮節，每部二千元，北京路發行。

◉證交經紀人調整佣金 華商證券交易所之經紀人，所徵收之佣金，過去為千分之二五至三十左右，現準備調整，其數約為千分之四十至五十。

助學消息 一讀者

新舊申請生 六千子弟嗷嗷待哺
◇願熱心人士速加援手

本報讀者助學金，上屆受助生三千七百餘人，原定第七屆的新生，當時各校新生紛紛請求補助，不敷分配，就拒絕了新生，是不合理也何的事！然而我們總覺得不忍出此的。所以本屆決定除舊生外，又發給新生申請書，由各級學校校長推薦，再經本報嚴格甄別，選擇成績優秀的，錄取為本屆受助生。連日新生到館領取申請書的，非常踴躍，新生申請書由各校代領的也接踵而來，看情形這六千子弟都有獲得助金的希望，即使甄試之後，不管新舊生將有許多被淘汰，這完全以自己的成績來卜幸運，好在甄試揭曉公正嚴明，一點不會偏頗的；所以諸多有失學的，絕對不必灰心！其實，值得憂慮的，到是本屆助金捐款，十天來未見好轉，熱心有力的慈善家，不知怎的還顯得冷淡，讀者諸位善士：這六千子弟，好像枝頭小鳥，嗷嗷待哺，情景十分懇切，希望熱心的善士們，速加援手，予以物質的救濟，使他們求知慾，不致遭受意外的飢荒！

第九屆中報讀者助學金特別勸募隊

普通隊

第三十四隊	甲申八德隊	二十萬元
第三十五隊	同祥綢莊隊	十萬元

以上共收三十萬元，連前總計七百五十八萬五千五百元。

體育

排球委員會 昨召開會議
市體育會排球委員會，昨日下午五時在靜安大樓市體育會所召開委員會議，出席委員朱誠公、許再張、蔡生、劉荷生等，由張蔡生任主席，報告本屆聯賽之經過，並議決在最近期內舉行頒獎典禮，屆時請甲組冠軍及女子參加表演，並將發起排球義賽。

強華小足球隊 今日遠征瀏河
強華足球隊在徐成才等率領下，成績斐然，該隊定今日下午啟程赴瀏河遠征，一行十八人，定明與瀏河混合隊對壘，後日返滬，隊員於今午在靜安別墅徐宅會集，茲錄名單如下：曹錦才、岳仁孝、馮榮彰、孫德興、陳元吉、高保正、陸祿祥、謝子文、高秀治、曹泰華。

夏令籃球賽 華南力克合衆
夏令籃球賽昨日有六場比賽，甲組華南戰合衆，上半時華南以十二對七佔先，合衆反攻無效，終以華南廿七對廿二克合衆。

昨賽戰果如次：火炬勝海鷗（乙一）廿六——十四，友愛勝雲友（乙五）棄權，徐滙勝夜光（乙六）棄權，復光勝白華（乙六）卅七——十八，正達勝強聯（甲中）廿六，華南勝合衆（甲中）廿七——廿二。

自用機動車 核發牌照辦法

本市前公用局為厲行戰時節約，對於機動車申請發給牌照者，曾加限制，自市建設局成立後，因市民多不明瞭，爰與有關方面連繫，訂定核發自用機動車牌照及行駛許可證暫行辦法，並經呈奉市政府核准施行，茲錄辦法如下：㊀中央及本市各機關長官暨高級職員（簡任以上）申請自用機動車牌照及行駛許可證，應由各機關備函證明，經核准後發給之，但已領有許可證而繼續申請者不在此限。㊁外國僑民申請自用機動車牌照及行駛許可證，應由各該國大使館或領事館或軍事機關部隊證明書（證明文件應用各該機關正式印信），經核准後發給之。㊂本市市民一概暫不核發許可證，如有特殊情形而有使用機動車之必要者不適用之。㊃申請自用機動車登記，發給牌照及行駛許可證，一切手續仍照向章辦理。

社會服務

暑期教育講座 今日第四次演講
本報業務教育會主辦之「暑期教育講座」，定於今日下午五時起，假山海關路四五號育才中學禮堂，聘請楊綸先生主講「怎樣指導兒童」，希各小學教師，準時前往，旁聽亦可。

慈幼協會捐款報告
㊀濟食金：無名氏一萬五千元，心記、芳記、祥記、生記、蔡記（合）六千元，文記五萬元。㊁助產金：同祥綢莊五萬元。㊂醫藥助金：余季允玖一萬元。

安華銀行助學金 限期甄別考試
山西路五十四號安華銀行，去年辦理助學金，成績頗佳，本屆繼續辦理，凡初高中各級受助舊生及新考生尚未經過甄別考試者，須於本月二十一日以前，每日下午一時，赴該行考試，新生則限於本月二十日以前每日上午八時至十二時，攜成績單，到行申請。

◉華東小學 昆明路泰興路張家花園光明小學內。華東小學除固定免費生名額者外，八月二十日開學，七月廿八日新生考試，如家境清寒，可由保甲證明免除學費。

◉普德會施診 上海普德會近添聘中西名醫，凡有病求診一律免費送藥，各界善士如欲代送施診給藥，可函該會施診給藥處，會址大同路滿洲路八號。

義校消息彙誌
◉華東師範中學 設有免費及工讀名額，校址在膠州路，即日起開始報名，第一次新生考試約在本月。
◉德樹夜校 招新生，報名即日起每晚五時至八時，班次初中各級暨高一，考期七月二十日、三十日二次。上課時間：每晚七時至九時，課程與普通相同，學雜費全免。校址：靜安寺路。
◉英語補習班 凌濟民君現任私立華東大學附中英語教職，因鑑於目前一般青年學習英語之困難，特開英語補習班，有志者可向巨籟達路（亞爾培路西）五七四弄二號索閱簡則。

本處捐款報告
㊀苦兒助金：戴席夫一萬元，董朱明二千元。

「鐘樓怪人」義演 榮譽券報告
捐助上海交響樂團：㊀認購十萬元券者：復興銀行、金城銀行、中國銀行、勸業銀行、金雄白二十萬元，上海商業儲蓄銀行、浙江實業銀行、浙江興業銀行、中國實業銀行、新華銀行、中南銀行、鹽業銀行、大陸銀行、中國企業銀行、中匯銀行、上海工業銀行、利民銀行、永大銀行、恒利銀行、大中銀行、國華銀行、和成銀行、大成銀行、大有錢莊等。㊁認購五萬元券者：上海棉布銀行十萬元，立泰銀行、嘉定銀行各十五萬元，永和銀行、四川美豐銀行、中南銀行、建昌錢莊、慶成錢莊、貿興錢莊、上海實業銀行、農興銀行、交通銀行、福利銀行、振泰錢莊、安裕錢莊、存義錢莊、各五萬元……（以下姓名不清）

慈幼協會捐款報告
沈道行經募一百八十萬元（大陸皮廠一百萬元，壬豐公司、隆昌綵織新新毛織廠各三十萬元、周家駒、吳樹棠各二十萬元）……林康侯經募七十萬元……（以下不清）

邵葆三律師代表梅紅二媛（即徐水弟）緊要啟事

毛霖律師代表新光標準內衣染織整理廠股份有限公司懸賞一千萬元緝拿仿冒SMART或STANDARD商標要犯啟事

信誼化學製藥廠股份有限公司墊發卅四年上半年度股息啟事 董事會啟

陳定山書畫 吳子深扇面 合展（日期）七月十八日至二十二日止（地點）成都路四〇七號 中國畫苑

華僑女士 教授風靡世界之 Tap Dance 及 Pick Guitar

何國治何國器眼科專門醫院 人造瞳人術 使瞎者開眼 新法醫正門鷄眼 治器保眼健會 招徵會員

保黎醫院啟事 院址：成都路威海衛路六三三號 電話：近西摩路八三八一九

杭州邱宅訃告

謝唁 張康 張源康 泣血稽顙

比較法學院一九四五級同學公鑒

報喪 樂園殯儀館

世界殯儀館 代看壽器 代覓墳地

金國 色星 高照 國際

卡爾登 今夜七時半 春花秋月

蘭心 今天日夜兩場 股票大王

大中華影劇公司 新光 斷藍橋

南京 戰後晚上 美琪 大光明 滬光 回首 大上海 黑海軍 中央 西海 平安 金門 國聯

天蟾舞台 更新舞台 皇后大戲院 大舞台 鐵公鷄 閣瑞生 白蛇傳 共舞台 巴黎 少奶奶的扇子 金城 漁歌 天宮 蘭娘 皇后 程笑亭 中國 五集

中報分類廣告 徵求奶媽 徵求學校 派克筆 徵求上等木器 機油 表 戒華行 萬利行 大陸行 化學 糖精 福利西藥行 水銀 糖精 ST 恒新 高鏡朗 五洲 七萬元 火油 出售 招生